



Città di **CORNATE D'ADDA**

Provincia di Monza Brianza
Settore Edilizia - Urbanistica - SUAP

CATASTO DELLE AREE PERCORSE DAL FUOCO (CATASTO INCENDI)

Legge 21 novembre 2000 n. 353

ANNO 2026

Sede: Via A. Volta, 29 - 20872 **CORNATE D'ADDA**
Tel. 039 68741 (centralino)
PEC: comune.cornatedadda@cert.legalmail.it
www.comune.cornatedadda.mb.it
C.F.02846660153 - P.IVA 00738730969
Settore Edilizia - Urbanistica - SUAP Tel. 039.6874250/252/257



Dasa-Räger
EN ISO 9001:2015
IQ-1016-03/AB



Città di **CORNATE D'ADDA**

Provincia di Monza Brianza
Settore Edilizia - Urbanistica - SUAP

NORMATIVA DI RIFERIMENTO

La Legge n.353 del 21 novembre 2000 in materia di incendi boschivi, prevede, all'articolo 10 comma 2 l'obbligo per i Comuni di effettuare un censimento, tramite apposito catasto, dei soprassuoli già percorsi dal fuoco nell'ultimo quinquennio, avvalendosi anche dei rilievi effettuati dal Corpo Forestale dello Stato al fine di applicare i vincoli imposti della predetta legge.

In particolare l'art. 10, comma 1, della Legge 21.11.2000 n. 353 e s.m.i. prevede che:

-le zone boscate ed i pascoli i cui soprassuoli siano stati percorsi dal fuoco, non possono avere una destinazione diversa da quella preesistente all'incendio per almeno 15 anni. E' comunque consentita la costruzione di opere pubbliche necessarie alla salvaguardia della pubblica incolumità e dell'ambiente. In tutti gli atti di compravendita di aree e immobili situati nelle predette zone, stipulati entro 15 anni dagli eventi, deve essere espressamente richiamato detto vincolo, pena la nullità dell'atto;

-è inoltre vietata per 10 anni, sui predetti soprassuoli, la realizzazione di edifici nonché di strutture e infrastrutture finalizzate ad insediamenti civili ed attività produttive, fatti salvi i casi in cui detta realizzazione sia stata prevista in data precedente l'incendio dagli strumenti urbanistici vigenti a tale data;

-sono vietate per 5 anni, sui predetti soprassuoli, le attività di rimboschimento e di ingegneria ambientale sostenute con risorse finanziarie pubbliche, salvo specifica autorizzazione concessa dalla direzione generale competente in materia del Ministero dell'ambiente, per le aree naturali protette statali, o dalla regione competente, negli altri casi, per documentate situazioni di dissesto idrogeologico e nelle situazioni in cui sia urgente un intervento per la tutela di particolari valori ambientali e paesaggistici;

-sono vietati per 10 anni, limitatamente ai soprassuoli delle zone boscate percorsi dal fuoco, il pascolo e la caccia ed è, altresì, vietata, per tre anni, la raccolta dei prodotti del sottobosco;

Regione Lombardia, come previsto dalla Legge n. 353 del 2000, è dotata di "Piano regionale delle attività di previsione, prevenzione e lotta attiva contro gli incendi boschivi", in particolare con D.G.R. n.XII/1710 del 28.12.2023 è stato approvato il "Piano regionale delle attività di previsione, prevenzione di lotta attiva contro gli incendi boschivi anno 2024 (Legge n.353/2000)" e successivo aggiornamento con D.G.R. n. XII/4658 del 01.07.2025 il "Piano regionale delle attività di previsione, prevenzione e lotta attiva contro gli incendi boschivi 2025-2028 (Legge n.353/2000)";

METODOLOGIA

Esaminato l'ALLEGATO 1 – CLASSI DI RISCHIO DEI COMUNI emerge che il "Piano regionale delle attività di previsione, prevenzione di lotta attiva contro gli incendi boschivi anno 2024 (Legge n.353/2000)" - D.G.R. n.XII/1710 del 28.12.2023, ha attribuito al territorio del Comune di Cornate d'Adda la "Classe di rischio 1" (basso rischio), come si evince dalla seguente tabella:





Città di CORNATE D'ADDA

Provincia di Monza Brianza
Settore Edilizia - Urbanistica - SUAP

Regione Lombardia
Piano Regionale delle attività di previsione, prevenzione e lotta attiva contro gli incendi boschivi - 2024

PROVINCIA	COMUNE	ENTE AIB	ZONA OMOGENEITÀ DI ALLESTIMENTO	SUPERFICIE COMUNALE (ha)	SUPERFICIE BOSCATA (ha)	SUPERFICIE NON BOSCATA (ha)	SUPERFICIE TOTALE BRUCIABILE (ha)	INCE NDI 2012- 2021 (N)	SUPERFICIE BRUCIATA 2012-2021 (ha)	SUPERFICIE MEDIA INCENDIO (ha)	SUPERFICIE E BRUCIATA SU SUPERFICIE E BRUCIABILE (%)	SUPERFICIE E BRUCIATA SU SUPERFICIE E COMUNALE (%)	SUPERFICIE E BRUCIATA SU SUPERFICIE E COMUNALE (%)	CLASSE DI RISCHIO
LO	TERRANOVA DEI PASSERINI	PARCO DELL'ADDA SUD	IB-15	1.125,67	36,14	74,80	110,94	0	0,00	0,00	0,0%	9,9%	0,0%	1
LO	TURANO LODIGIANO	PARCO DELL'ADDA SUD	IB-15	1.637,73	96,52	180,28	276,80	0	0,00	0,00	0,0%	16,9%	0,0%	1
LO	VALERA FRATTA	-	IB-15	801,46	2,68	59,14	61,82	0	0,00	0,00	0,0%	7,7%	0,0%	1
LO	VILLANOVA DEL SILLARO	-	IB-15	1.349,86	30,44	119,31	149,75	0	0,00	0,00	0,0%	11,1%	0,0%	1
LO	ZELO BUON PERSICO	PARCO DELL'ADDA SUD	IB-15	1.888,24	206,45	210,51	416,96	0	0,00	0,00	0,0%	22,1%	0,0%	1
MB	AGRATE BRIANZA	PROVINCIA DI MONZA E DELLA BRIANZA	IB-14	1.121,76	27,47	99,25	126,72	0	0,00	0,00	0,0%	11,3%	0,0%	1
MB	ACURZIO	PROVINCIA DI MONZA E DELLA BRIANZA	IB-14	246,76	26,84	11,22	38,06	0	0,00	0,00	0,0%	15,4%	0,0%	1
MB	ALBIATE	PROVINCIA DI MONZA E DELLA BRIANZA	IB-09	286,31	19,53	26,23	45,76	0	0,00	0,00	0,0%	16,0%	0,0%	1
MB	ARCORE	PROVINCIA DI MONZA E DELLA BRIANZA	IB-09	924,55	120,87	79,80	200,67	0	0,00	0,00	0,0%	21,7%	0,0%	2
MB	BARLASSINA	PROVINCIA DI MONZA E DELLA BRIANZA, PARCO DELLE GROANE	IB-09	275,60	48,73	4,01	52,74	1	0,03	0,03	0,1%	19,1%	0,0%	2
MB	BELLUSCO	PROVINCIA DI MONZA E DELLA BRIANZA	IB-14	653,72	62,44	17,68	80,12	0	0,00	0,00	0,0%	12,3%	0,0%	1
MB	BERNAREGGIO	PROVINCIA DI MONZA E DELLA BRIANZA	IB-14	593,38	31,72	13,22	44,94	0	0,00	0,00	0,0%	7,6%	0,0%	1
MB	BESANA IN BRIANZA	PROVINCIA DI MONZA E DELLA BRIANZA	IB-09	1.575,78	242,77	177,04	419,81	0	0,00	0,00	0,0%	26,6%	0,0%	2
MB	BIASSONO	PROVINCIA DI MONZA E DELLA BRIANZA	IB-14	489,48	38,77	10,27	49,04	0	0,00	0,00	0,0%	10,0%	0,0%	1
MB	BOVISIO-MASCIAGO	PROVINCIA DI MONZA E DELLA BRIANZA, PARCO DELLE GROANE	IB-09	493,23	29,81	17,59	47,40	0	0,00	0,00	0,0%	9,6%	0,0%	1
MB	BRIOSCO	PROVINCIA DI MONZA E DELLA BRIANZA	IB-09	661,28	167,87	56,67	224,54	0	0,00	0,00	0,0%	34,0%	0,0%	2
MB	BRUGHERIO	PROVINCIA DI MONZA E DELLA BRIANZA	IB-14	1.041,21	16,39	65,46	81,85	0	0,00	0,00	0,0%	7,9%	0,0%	1
MB	BURAGO DI MOLGORA	PROVINCIA DI MONZA E DELLA BRIANZA	IB-14	343,17	29,99	10,79	40,78	0	0,00	0,00	0,0%	11,9%	0,0%	1
MB	BUSNAGO	PROVINCIA DI MONZA E DELLA BRIANZA, PARCO ADDA NORD	IB-14	577,63	25,99	28,13	54,12	0	0,00	0,00	0,0%	9,4%	0,0%	1
MB	CAMPARADA	PROVINCIA DI MONZA E DELLA BRIANZA	IB-09	163,37	27,08	6,91	33,99	0	0,00	0,00	0,0%	20,8%	0,0%	2
MB	CAPONAGO	PROVINCIA DI MONZA E DELLA BRIANZA	IB-14	503,84	13,16	51,24	64,40	0	0,00	0,00	0,0%	12,8%	0,0%	1
MB	CARATE BRIANZA	PROVINCIA DI MONZA E DELLA BRIANZA	IB-09	991,66	144,40	18,10	162,50	0	0,00	0,00	0,0%	16,4%	0,0%	2
MB	CARNATE	PROVINCIA DI MONZA E DELLA BRIANZA	IB-14	347,02	30,34	17,39	47,93	0	0,00	0,00	0,0%	13,8%	0,0%	1
MB	CAVENAGO DI BRIANZA	PROVINCIA DI MONZA E DELLA BRIANZA	IB-14	439,32	30,80	60,80	91,60	0	0,00	0,00	0,0%	20,9%	0,0%	1
MB	CERIANO LAGHETTO	PROVINCIA DI MONZA E DELLA BRIANZA, PARCO DELLE GROANE	IB-09	707,80	136,37	19,06	155,43	11	13,72	1,25	8,8%	22,0%	1,9%	2
MB	CESANO MADERNO	PROVINCIA DI MONZA E DELLA BRIANZA, PARCO DELLE GROANE	IB-09	1.151,57	136,45	66,98	203,43	0	0,00	0,00	0,0%	17,7%	0,0%	1
MB	COGLIATE	PROVINCIA DI MONZA E DELLA BRIANZA, PARCO DELLE GROANE	IB-09	695,49	178,28	50,40	228,68	9	22,17	2,46	9,7%	32,9%	3,2%	4
MB	CORNATE D'ADDA	PROVINCIA DI MONZA E DELLA BRIANZA, PARCO ADDA NORD	IB-14	1.381,53	145,49	122,94	268,43	0	0,00	0,00	0,0%	19,4%	0,0%	1
MB	DESIO	PROVINCIA DI MONZA E DELLA BRIANZA	IB-14	1.475,40	32,67	70,75	103,42	0	0,00	0,00	0,0%	7,0%	0,0%	1
MB	GIUSSANO	PROVINCIA DI MONZA E DELLA BRIANZA	IB-09	1.028,05	68,02	38,13	106,15	0	0,00	0,00	0,0%	10,3%	0,0%	1
MB	LAZZATE	PROVINCIA DI MONZA E DELLA BRIANZA, PARCO DELLE GROANE	IB-09	531,39	82,42	14,86	97,28	0	0,00	0,00	0,0%	18,3%	0,0%	2

Al fine di individuare ogni evento verrà compilata una “Scheda incendio”, contenente i principali dati, i riferimenti catastali e l'individuazione cartografica delle aree percorse da fuoco;

ANALISI INCENDI SUL TERRITORIO COMUNALE

Dall'analisi dell'ALLEGATO 1 – CLASSI DI RISCHIO DEI COMUNI del “Piano regionale delle attività di previsione, prevenzione di lotta attiva contro gli incendi boschivi anno 2024 (Legge n.353/2000)” - D.G.R. n.XII/1710 del 28.12.2023, non si rilevano incendi nel decennio 2012-2021 all'interno del territorio comunale.

Si dà atto che:

- in data 21.06.2022 si è verificato un incendio come meglio evidenziato nella relativa scheda (Scheda incendio n.1);
- negli anni 2023-2024-2025 non si sono verificati incendi di aree boscate o destinate al pascolo nel territorio comunale;

PROCEDURA DI APPROVAZIONE

Ai sensi dell'art. 10 della Legge n. 353 del 21 novembre 2000, gli elaborati del “Catasto delle aree percorse dal fuoco” devono essere pubblicati all'albo pretorio per 30 giorni consecutivi, periodo durante il quale chiunque potrà prenderne visione e presentare eventuali osservazioni.

Decorso tale termine, il Comune valuta le osservazioni pervenute ed approva definitivamente entro i successivi sessanta giorni, il “Catasto delle aree percorse dal fuoco”.

La documentazione relativa al “Catasto delle aree percorse dal fuoco” sarà inoltre consultabile sul sito internet del Comune di Cornate d'Adda.

Sede: Via A. Volta, 29 - 20872 **CORNATE D'ADDA**
Tel. 039 68741 (centralino)
PEC: comune.cornatedadda@cert.legalmail.it
www.comune.cornatedadda.mb.it
C.F.02846660153 - P.IVA 00738730969
Settore Edilizia - Urbanistica - SUAP Tel. 039.6874250/252/257



Dasa-Rägiſter
EN ISO 9001:2015
IQ-1016-03/AB



Città di CORNATE D'ADDA

Provincia di Monza Brianza
Settore Edilizia - Urbanistica - SUAP

CATASTO DELLE AREE PERCORSE DAL FUOCO

Art. 10 della Legge 353/2000

SCHEDA INCENDIO N.1

Data incendio	21.06.2022
Indirizzo	Via XXV Aprile

ELENCO IMMOBILI:

Foglio	Particella	Qualità	Superficie percorsa da incendio (mq)
4	89 parte	Seminativo Prato	2.370,00
4	288 parte	Prato	13,00
4	289 parte	Prato	1.435,00
4	61 parte	Seminativo	133,00

ESTRATTO GEOPORTALE REGIONE LOMBARDIA – AREE PERCORSE DA FUOCO



Sede: Via A. Volta, 29 - 20872 CORNATE D'ADDA
Tel. 039 68741 (centralino)
PEC: comune.cornatedadda@cert.legalmail.it
www.comune.cornatedadda.mb.it
C.F.02846660153 - P.IVA 00738730969
Settore Edilizia - Urbanistica - SUAP Tel. 039.6874250/252/257



Dasa-Räger
EN ISO 9001:2015
IQ-1016-03/AB



Città di **CORNATE D'ADDA**

Provincia di Monza Brianza
Settore Edilizia - Urbanistica - SUAP

INDIVIDUAZIONE CATASTALE

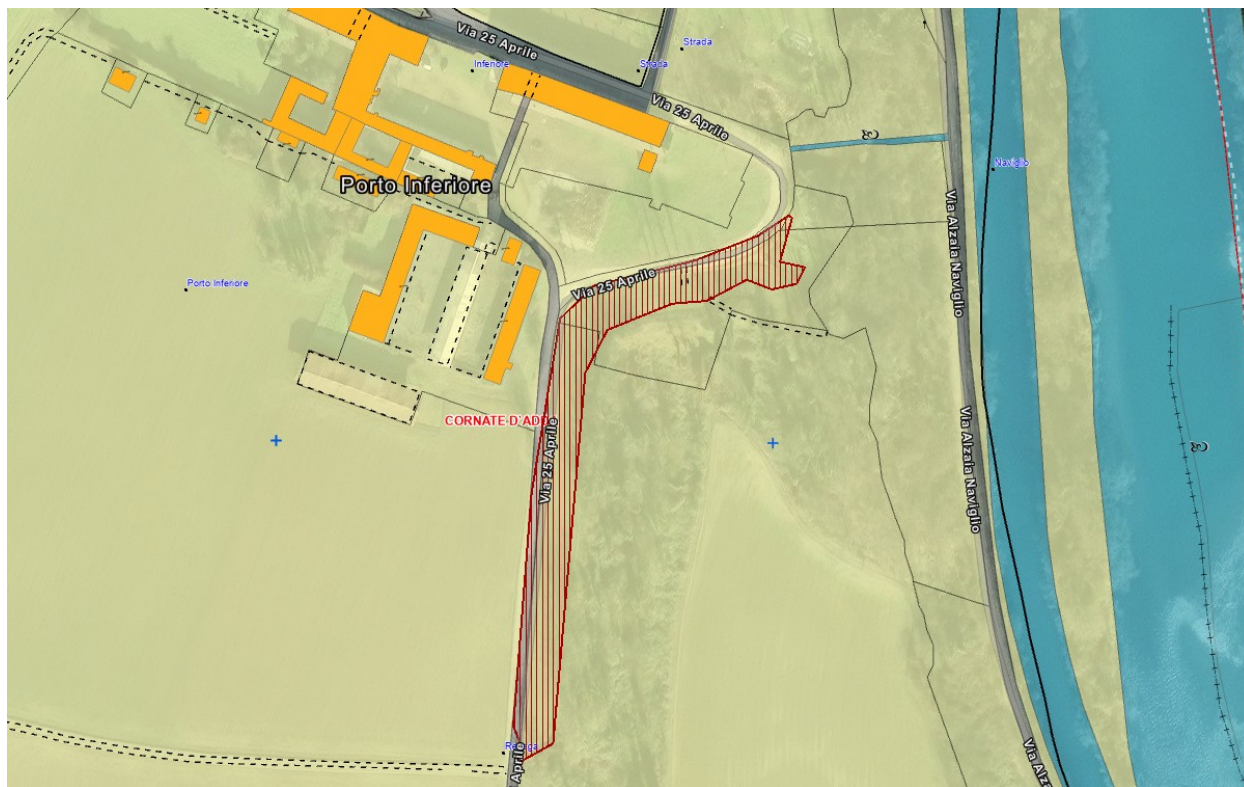

Sede: Via A. Volta, 29 - 20872 **CORNATE D'ADDA**
Tel. 039 68741 (centralino)
PEC: comune.cornatedadda@cert.legalmail.it
www.comune.cornatedadda.mb.it
C.F.02846660153 - P.IVA 00738730969
Settore Edilizia - Urbanistica - SUAP Tel. 039.6874250/252/257



Dasa-Räger
EN ISO 9001:2015
IQ-1016-03/AB